



MAAS
PARK
Well

We werken hard aan Maaspark Well

Er wordt hard in en aan Maaspark Well gewerkt. Soms duidelijk zichtbaar, soms wat meer achter de schermen. De werkzaamheden aan de hoogwatergeul springen uiteraard het meest in het oog. Op dit moment werkt Kampergeul niet alleen aan het winnen van zand en grint, maar stort het ook het toekomstige gebied voor de dassen vlakbij Aijen weer vol grond. Daarna volgt de inrichting van dit gebied voor de dassen met gras, houtsingels en fruitbomen.

Sinds november zijn er opnieuw archeologen in het gebied aan het werk. Dit keer op de locatie van de Vergrote Voorhaven ten noorden van de ingang naar het Leukermeer. De archeologen gaan de komende jaren op negen locaties in het gebied opgravingen doen. Wat meer achter de schermen wordt nog steeds gewerkt aan de waterboulevard. Het ontwerp bureau Maaspark Well heeft drie ontwerpen gemaakt en in het eerste kwartaal van 2017 krijgt dit een vervolg.

In deze uitgave o.a.:

- Wij maken Maaspark Well
- Maaspark Well op weg naar 2030
- Archeologen aan het werk
- Vondsten in Bergen te zien
- De favoriete plek van Femke Peters

Deze nieuwsbrief verschijnt eens
per kwartaal. Bezoek ook onze
website: www.maasparkwell.nl



Wij maken Maaspark Well

In elke nieuwsbrief presenteren we iemand die nauw bij het project Maaspark Well betrokken is. Dit keer het Wells Forum.

Wat is het Wells Forum?

“Het Wells Forum is de dorpsraad van Well. De negen leden werken aan de leefbaarheid van het dorp. Dat doen we samen met de inwoners en met onder meer verenigingen, stichtingen, de gemeente Bergen, de provincie Limburg, Rijkswaterstaat en de politie.”

Hoe werkt het Forum aan Maaspark Well?

“Wij participeren in de klankbordgroep Maaspark Well. Als Forum zien wij het belang van toerisme en recreatie om voorzieningen als winkels en horeca in ons dorp te behouden en te versterken. Bij het beoordelen van alle plannen die in de directe omgeving spelen, kijken wij vooral hoe we deze kunnen verbinden met ons dorp. Dat blijkt vaak niet mogelijk of heel lastig, omdat het strak afgebakende deelprojecten zijn waar de leefbaarheid van Well geen onderdeel van is. Concrete invloed hebben we dan ook niet ervaren, op een klein succes na: de aanleg van struinpaden in de Band is op het laatste moment, met de hulp van de gemeente Bergen, toch mogelijk gemaakt, door Rijkswaterstaat aan haar belofte te

houden. Als dorpsraad zijn wij van mening dat we een grotere bijdrage aan het totaal hadden kunnen leveren als daar ruimte voor was geweest.”

Wat verwacht het Forum van het plan?

“De omgeving zal een enorme verandering ondergaan. De aantrekkingskracht van het gebied voor toeristen en recreanten betekent een grote economische impuls voor de regio. Wij zullen ons er voor blijven inzetten dat ons dorp hierin deelt, zodat Maaspark Well de leefbaarheid van het dorp Well ten goede komt. Het Wells Forum verwacht dat alle ondernemers en inwoners in het gebied de enorme potentie van Maaspark Well zien en dat zij door goed samen te werken alle kansen ten volle zullen benutten.”

Hoe vat het Forum Maaspark Well samen?

“Maaspark Well biedt volop kansen voor veiligheid en economische ontwikkeling van de regio. Het zet Well en omgeving nadrukkelijk op de kaart.”

Hoe is het Wells Forum te bereiken?

“Via info@wellsforum.nl of 0478 50 17 60 / 06 52 73 15 91. Alle leden van het Wells Forum zijn met hun contactgegevens te vinden op www.wellaandemaas.nl.”

Maaspark Well op weg naar 2030

In februari 2014 gaven de provincie Limburg en de gemeente Bergen het officiële startschot voor het graven van de aanleg van de Hoogwatergeul Well-Aijen. En daarmee ook voor de start van Maaspark Well; een 600 hectare groot natuur- en recreatiegebied tussen de Maas en Nationaal Park De Maasduinen.

We zijn nu een kleine drie jaar zichtbaar in het gebied aan het werk en het is goed om de planning van destijds tegen het licht te houden. Want zoals zo vaak bij grote projecten is een planning een mooi handvat, maar vaak te ambitieus. In onderstaand tijdspad geven we een bijgewerkt overzicht van alle werkzaamheden tot 2030.

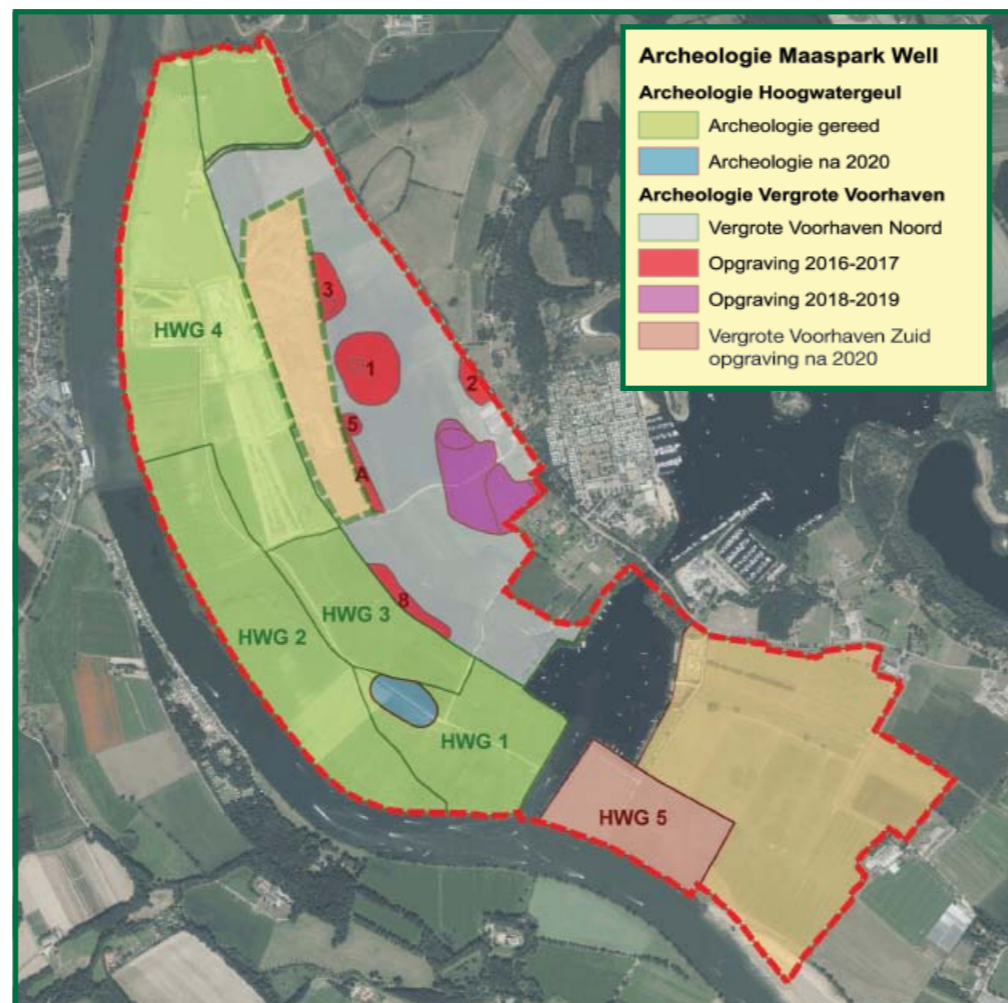

Het archeologisch onderzoek in het gebied van de hoogwatergeul ten noorden van de ingang naar het Leukermeer is op een klein gebied na klaar. De resultaten van de verschillende onderzoeken worden op dit moment uitgewerkt. In november 2016 is het archeologisch onderzoek gestart in het gebied van de Vergrote Voorhaven (noordelijk deel). Archeologen gaan daar

aan de gang op negen vindplaatsen. Eerst werken ze op de locaties 3, 5, A (hier moet nog proefonderzoek gedaan worden) en 8. In de zomer van 2017 volgen de locaties 1 en 2. De rest volgt in 2018 en 2019. Archeologisch onderzoek in het gebied ten zuiden van de ingang naar het Leukermeer is de komende jaren nog niet aan de orde. Dat zal pas na 2020 plaatsvinden.

Archeologen aan het werk

Vanaf november 2016 doet RAAP Archeologisch Advies onderzoek in de Vergrote Voorhaven Noord bij Well (zie kaart). RAAP doet dit in opdracht van de provincie Limburg. Het bureau zal tot in 2020 op negen locaties in dit gebied archeologische vindplaatsen opgraven, uitwerken en rapporteren. In 2017 organiseert het bureau een open dag waarop bezoekers de archeologen aan het werk kunnen zien.

Bureau RAAP werkt vanuit vijf locaties in Nederland en Vlaanderen. Het voert per jaar zo'n 1000 projecten uit in het kader van infrastructurele werken, nieuwbouw, waterbeheer en natuurontwikkeling.

Projectteam Vergrote Voorhaven

Voor elk project stelt RAAP een projectteam met specialisten samen. Het veldteam voor de Vergrote Voorhaven Noord bestaat uit projectleider Gerard Tichelman, veldleider Gudrun Hensen, tekenaar Jos Hanssen en fysisch geograaf Reinier Ellenkamp. Dit kernteam is aangevuld met enkele projectmedewerkers en stagiaires en eventueel vrijwilligers uit de regio.

Negen locaties

RAAP deed in 2014 en 2015 vooronderzoek in het gebied. Op basis van de uitkomsten selecteerde het bureau samen met de provincie Limburg negen archeologische vindplaatsen. Die worden nu nader onderzocht. De onderzoekers leggen het gehele oppervlak van zo'n locatie (tussen 10.000 en 35.000 m² groot) bloot om de archeologische sporen op te kunnen tekenen en vondsten en monsters te verzamelen.

Put voor put

Zo'n groot gebied kan niet in één keer helemaal open worden gelegd. Logistiek is het veel praktischer (en vanwege de

Maas ook veiliger) dit in de vorm van putten te doen. Bij deze methode legt RAAP steeds een strook van vijftien meter open, terwijl de stroken aan weerszijden dicht zijn. Hierop komt de uitgegraven grond te liggen. Nadat het onderzoek in deze putten is afgerond, gaat de grond weer terug en daarna is het de beurt aan de tussenliggende stroken om te worden opgegraven.

Kampergeul

Als de archeologen klaar zijn, wordt het gebied vrijgegeven. Kampergeul kan dan starten met het graven van de Vergrote Voorhaven, waarna het gebied niet meer beschikbaar is voor onderzoek. Het is voor de archeologen dus nu of nooit.

Vrijwilligers zijn welkom

Wilt u meehelpen met het archeologisch onderzoek in Maaspark Well? Dat kan. U kunt zich aanmelden bij Chantal Pols via c.pols@raap.nl.

Open dag

In de nazomer van 2017 organiseert RAAP waarschijnlijk een open dag in het gebied van de Vergrote Voorhaven. Het bureau presenteert dan de eerste resultaten en bezoekers kunnen zien hoe de archeologen werken.

T I J D P A D



Vondsten in Bergen te zien

In 2011 vonden archeologen verschillende urnen met daarin de gecremeerde resten van vroegere bewoners van Maaspark Well. De vondst was extra bijzonder, omdat een van de urnen was afgedekt met een schaal. Ze komen uit de periode tussen 600 en 100 jaar voor Chr.

Puzzelen

De vondsten werden in een emmer bij atelier Restaura in Haelen aangeleverd. Nadat röntgenfoto's aantoonde dat er geen grafgiften in zaten, kon het leeghalen van de urnen en de restauratie beginnen. Als eerste werd de grond en klei aan de buitenkant verwijderd, waarna de inhoud van de potten eruit gespateld werd. Losse delen puzzelde restaurateur Har Heijmans aan elkaar en ontbrekende delen vulde hij aan, totdat de urnen en de schaal weer min of meer compleet waren. De wanden impregneerde Heijmans met speciale lijm om ze weer voldoende stevigheid te geven.

Vanaf 4 januari te zien

Op 4 januari 2017 overhandigt gedeputeerde Teunissen van de provincie Limburg de gerestaureerde objecten aan de gemeente Bergen. Wij krijgen ze te leen. De urnen en schaal kunt u bekijken in het gemeentehuis.

Lees meer op maasparkwell.nl/TerugindeTijd/BijzondereVondsten

De favoriete plek van ...

Femke Peters loopt enkele keren per week een 'rondje Reindersmeer'. Ze pacht samen met haar partner Danny Laurier restaurant Dit is 't op het terrein van jachthaven 't Leuken.

Het Reindersmeer

Het stel woont een kleine 200 meter van het restaurant vandaan. Vanuit haar huis loopt Femke soms alleen en soms met de hond en haar twee kinderen Lev en Luus een vaste route: eerst langs het Leukermeer en de sluis en dan verder door richting het Reindersmeer. "Natuurlijk is het Leukermeer ook mooi, maar ik vind het bij het Reindersmeer net wat rustiger. Daar kan ik mijn hoofd leeg maken; het is een heerlijke plek om even bij te komen van de hectiek van ons horecabedrijf. Een enkele keer ga ik heel vroeg en dan kun je zomaar een ree tegenkomen."

Prachtig gebied

De geboren Wellse herinnert zich dat ze vroeger in de zomer op het Leukermeer ging waterfietsen of zwemmen bij het dagstrand. "Nooit gedacht dat ik later in dit prachtige gebied zou wonen en werken."



In Well, op de locatie van de vergrote voorhaven, worden bomen en struiken gekapt. Dit in het kader van Programma Stroomlijn. Door begroeiing weg te halen op plekken waar de rivier bij hoogwater het snelst stroomt, neemt de kans op overstromingen af.



Colofon

De nieuwsbrief Maaspark Well is een uitgave van de gemeente Bergen (L)

Raadhuisstraat 2, 5854 AX Bergen
T: 0485 34 83 83
E: maasparkwell@bergen.nl

Wilt u de nieuwsbrief Maaspark Well op papier of als E-bulletin ontvangen? Stuur een mail naar bovenstaand mailadres of meldt u aan via de website www.maasparkwell.nl

Tekst: Team Maaspark Well, gemeente Bergen (L)
Beeld: Gemeente Bergen / Kampergeul (kaart) / Aeropicture
Luchtfotografie / Pierre Linsen
Vormgeving en drukwerk: Graphic & Mail, Venlo

Nieuwsbrief Maaspark Well nr 9 verschijnt in maart 2017